

# El registro del paso de la gripe española en la quemada exaduana de Iquique

Artículo del diario La Provincia, de 1919, habla de un médico que debió volver de Pica a Iquique afectado por el virus. Documento fue hallado en uno de los muros del recinto incendiado en 2015.

DAVID JAIME

En medio de los trabajos del diseño de la restauración de la exaduana de Iquique, profesionales de la consultora Tandem se encontraron con un peculiar muro tapizado con hojas de antiguos periódicos de principios del siglo pasado.

Entre ellas, una publicación que hace referencia al paso de la llamada gripe española por la zona. Se trata de una nota del diario La Provincia, de noviembre de 1919, titulada "El doctor Bidart se encuentra en Pica atacado de la epidemia".

"Fue muy sorprendente que apareciera este diario, que en una de sus informaciones comunicaba que el doctor don Juan Bautista Bidart se había trasladado a la localidad de Pica para combatir la gripe, pero que lamentablemente se vio afectado por ella, haciendo necesario que fuera retirado en tren hacia Iquique", relata el director regional del Servicio Nacional del Patrimonio del Ministerio de las Culturas, Manuel Pedrerós.

El hallazgo fue advertido durante las labores preliminares al diseño de restauración del recinto, incendiado en 2015, que consideran un escáner 3D y levantamiento arquitectónico, a partir del cual se efectuará una planimetría completa y actualizada del edificio. "Se trata de una situación muy significativa,

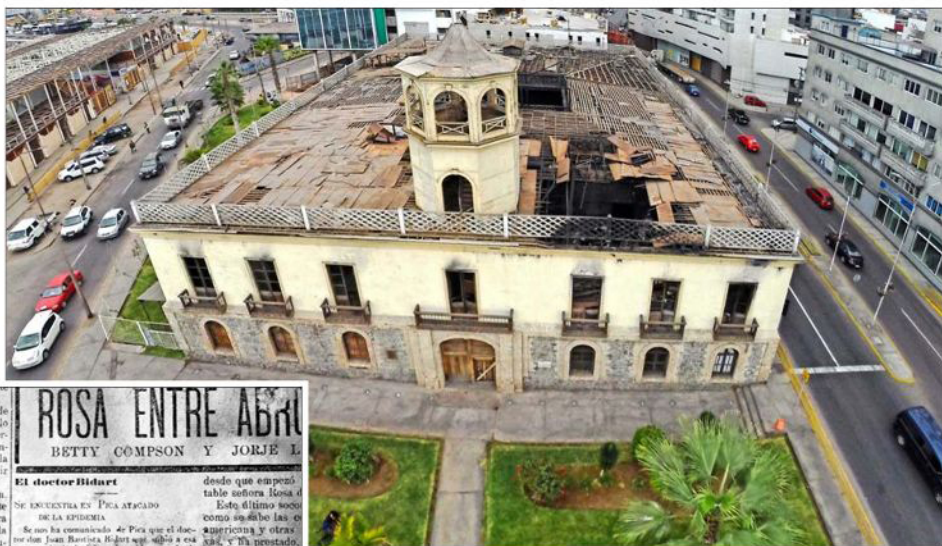

El documento (foto inferior) fue encontrado en un muro del edificio de la exaduana iquiqueña, que resultó destruido por un incendio en 2015.

va, pues es un informativo realizado hace casi 101 años, que aparece justo ahora. Estaba añadido a la tabiquería del edificio y en un recinto de acceso poco frecuente. Además, sobrevivió a las distintas transformaciones interiores del edificio e incluso al incendio que consumió buena parte del mismo", precisa Pedrerós.

Si bien por la gripe española hay registros que hablan de hasta 40 mil muertes

entre 1917 y 1921 en Chile, según explica el historiador iquiqueño Mario Zolezzi, "hay pocos registros de esta pandemia en la prensa local de la época. Los periódicos hablaban en las páginas de vida social sobre personas de la alta sociedad y cómo estaban afectadas por la influenza. Eran más de que estaban en cama pasando la gripe europea, pero no había información de fallecidos".

Zolezzi aclara que hay muchos más detalles en la prensa sobre la precedente epidemia de fiebre amarilla. En 1869 ya se hablaba de un brote, y luego de un

brote en 1912 en Tocopilla, con más de 300 fallecidos. "Incluso instalaron una especie de aduana sanitaria para que gente contagiada no llegara a Iquique", dice el investigador.

La seremi de las Culturas de Tarapacá, Laura Díaz, explica que estos hallazgos deben ser debidamente resguardados. "Este proceso nos permitirá mirar el edificio de la exaduana no solo desde su dimensión arquitectónica y constructiva, sino también cómo su ocupación en distintos momentos de la historia fue dejando sus huellas". ■